

おおだい



主な内容

- 台風に備えて……………P2
- 大台町茶園改植等補助金について……………P3
- 平成19年度の保育所(園)入所を希望される方へ…P6

9

2006
No.7

9月は
台風シーズン

日頃からの備えが大切です!



大台ヶ原は日本一の多雨地帯。9月の台風シーズンを迎え、私たちの住むこの地域でも大雨による被害が心配されます。

「自分の命は自分で守る」防災について日ごろから心がけておきましょう。

●大雨に備えるポイント

◆危険な場所を知っておく

◆雨の降りかたに注意する

雨の降り始めから100mm以上、また1時間に20mm以上の雨が降ると被害が出始めますので注意が必要です。テレビやラジオの気象情報に注意し、住んでいる場所に今どれだけ雨が降っているかを知ることが大切です。

◆危険を感じたらすぐ避難

次のようながけ崩れの前触れは、大変危険です。がけ崩れは瞬時に起きます。

- 斜面から小石がパラパラと落ちてくる。
- 地面や斜面、擁壁に亀裂ができる。
- いつもは透明なわき水が濁ってくる。
- 沢の水が急に濁ったり、増えたりする。
- いつもは水の出ない斜面から水が噴出する。
- 風もないのにがけ上の樹木が揺れる。
- 山鳴りや地響きがする。木の根が切れるような音がする。
- 山の斜面から腐った土のにおいがする。きな臭いにおいがする。

◆避難に備える

避難所の場所や経路を確認しておく。また非常持ち出し袋を用意しておきましょう。

- 服装は、動きやすいものを選ぶ。●携行品は、両手が使えるように背負う。●火の始末や戸締まりを確実に。●家族や近所の人たちとそろって避難する。●避難はがけ下など危険な箇所は避けて、遠回りでも安全な道を選ぶ。

●台風を備えて

台風の風による影響は、進行方向に向かって右側が強く中心よりも50～150km離れたところが風の影響が強いと言われています。風速20mを超えると看板や屋根材などが飛び始めます。台風の風にはムラがあり、いつも一定に吹いているわけではありませので、物が飛ばされ始めたら屋外には出ないようにしましょう。

台風には“早め”の安全対策を!

- 台風が近づいたら、テレビ・ラジオの台風情報に注意する。
- 家の周りを点検し、必要があれば戸板を固定したり、塀を補強する。
- 風で飛ばされそうな物は、建物内に取り込む。
- 雨戸のないガラス窓は、飛来物の破壊から守る工夫を。(フィルムやテープなどを貼る)
- 側溝や排水溝は掃除して、水はけをよくしておく。
- 停電、断水に備えて、懐中電灯・ラジオ・予備の乾電池・非常用飲料水・非常食などを用意しておく。
- 近所との協力体制を持つ。



台風の進行方向の右側
50km～150kmは
特に風が強い

—紀勢地区広域消防組合—
電話：82-3611

茶園の改植・ 新植を補助 します。



大台町茶園改植等補助金について

大台町は県内でも有数のお茶産地です。しかし、近年茶の樹が古くなり、大台茶の品質低下に繋がっています。そこで、茶どころ大台町をまもっていくための対策として茶の新植・改植に対して補助を行います。

【助成の要件】

- ・茶の品質向上を目的とした優良品種の、新植・改植であること。
 - ・新植・改植の合計面積が、300㎡以上の申請を補助対象とする。
- (申請農地については、役場にて全て実測。)

【助成額】

- ・申請面積10aあたり、50,000円

【問い合わせ】

産業課 Ⅷ82-3786



農薬の飛散に注意しましょう！ 食品衛生法の改正と農薬のドリフト

食品衛生法の改正により、原則として、全ての農薬に残留農薬基準値が設定され、この基準値を超えて農薬が残留する農作物などは流通が禁止されました。今回の残留基準の中には、0.01ppmという非常に厳しいものもあり、近隣の畑から飛散したわずかな農薬でも野菜等の出荷停止となる恐れがあるため注意が必要です。また農薬の散布を行なう時は周辺住民にも十分注意が必要です。家庭菜園、樹木の消毒などで農薬を使用する場合も同様に注意をする必要があります。

○こんな時は注意が必要

- ・周辺圃場との距離が近いとき
- ・周辺に住宅が隣接しているとき
- ・周辺の農作物に使用できない農薬を使用するとき

○主なドリフト防止対策

- ・農薬を散布する時は周辺の栽培者、また周辺住民に一言伝え、お互いに注意する。
- ・周辺の農作物にも使用できる農薬を使用する。
- ・ドリフトしにくい剤型（粒剤など）の農薬を使用する。
- ・ドリフトの少ないノズルに付け替える。
- ・風の弱い時に風向きに注意して散布する。
- ・散布の方向や位置に注意する。

**昔からの産業である農業を今後も維持し、発展していくためには、
農業者同士、また周辺住民のみなさんの理解が必要です。**

学生納付特例制度

20歳以上の学生の方は前年の所得が一定額以下の場合、保険料の納付が卒業まで猶予される「学生納付特例制度」があります。

保険料を納めず、学生納付特例の申請手続きをしていないと、在学中に病気や事故で障害が残っても障害基礎年金が受けられません。

学生納付特例の承認を受けた期間から10年以内さかのぼって保険料を納めること（追納）ができます。追納することにより、老齢基礎年金額に加算されますので、追納をお勧めします（3年目以降は加算金がつきます）。手続きについては、年金手帳・印鑑・在学証明書又は学生証の写しを持参し、松阪社会保険事務所、役場住民課、総合支所又は出張所まで！

■問い合わせ

住民課：82-3783

子どもたちへの見守り等のお願

現在、全国で子どもたちを狙った凶悪な事件が多く発生しています。大台町では、夕方子どもたちが明るいうちに

帰宅してもらえよう、防災行政無線で呼びかけ放送と音楽を流しています。

また、町内の事業所や各種団体の皆さんの協力により、「自主防犯パトロール」活動を広く展開しています。さらには、青色回転灯をつけた公用車によるパトロールも開始しました。

しかし、地域の子どもたちが犯罪から守るためには、なによりも町民の皆さんのご協力が必要です。日頃から子どもたちへの目配りをしていただき、安全で安心なまちづくりを進めるため、ご協力をお願いいたします。

また、現在、町内では災害復旧工事及び道路工事が行われ、大型車の通行も多く、自家用車を運転されている皆様も十分注意して運転していただいておりますが、子どもたちの通学時においては、さらに注意して運転していただくようお願いいたします。



▲青色回転灯車

危険物取扱者試験 予備講習会開催の ご案内

■講習日時

平成18年10月13日（金）

9時～16時を予定

■受付期間

平成18年9月1日（金）～

平成18年10月6日（金）

■会場

紀勢地区広域消防組合

消防本部 2階会議室

■定員

20名程度（定員になり次第締め切り）

■内容

乙種第4類の危険物取扱者試験の受験予定者を対象とした内容

■受講料等

○一般料金 1,500円

（紀勢地区防火協会

会員は1,000円

○テキスト代 3,800円

お問い合わせ

紀勢地区防火協会事務局

電話：82-3613

一犬・猫等を飼う場合はルール・マナーを守りましょう

最近、大台町では犬や猫の放し飼いやフン害による苦情が多く寄せられています。また、野良犬・捨て猫も多くなってきています。飼い主としてのルールやマナーを守って動物を飼いましょう。



●運動を十分にさせましょう。

フンの後始末を忘れずに！！ 犬も一日中鎖に繋がれているとストレスがたまります。ストレスを発散させるためには、十分な運動（散歩）をさせて解消してあげましょう。散歩のときは袋等を持参し、フンを持ち帰ってください。飼い主の最低限のマナーです。また猫についても家の中で飼うようにし、トイレの場所をしつけるようにしましょう。

●放し飼いはやめましょう。

犬を放してしまう飼い主がいるようですが、大きな事故につながる恐れがあります。鎖でつなぐか、檻などの囲いの中で逃げ出さないようにしてください。万が一逃げってしまったときの為に犬の首輪には必ず檻札をつけましょう。

●捨て犬、捨て猫はやめましょう。

犬や猫も同じ生き物ですから、安易に飼ったり捨ててしまったりではいけません。動物を飼う場合は、家族の一員として生涯面倒をみるという責任を持ちましょう。野良犬、野良猫となって、他人に迷惑をかけないようにすることも飼い主としての義務です。

こんなことも!!

町内で6月末頃、犬を散歩中犬が毒物らしき物を拾い食いをしたため急死した。

誤って小さな子供たちが手にすることもあるかもしれません。ペットを飼う方、また飼わない方も互いに理解しあいましょう。



肝炎ウイルス検診の 受診方法がわかりました

町では、はつらつ健診や人間ドックと同時に肝炎ウイルス検診を実施していますが、今年度から肝炎ウイルス検診だけでも受けられるようになりました。

肝炎ウイルス検診とは

肝臓病で死亡する人は、近年増加傾向にあります。最も多い原因はB型・C型肝炎ウイルス感染によるものですが、自覚症状がほとんど現れないため感染に気づかず、放置しておくと、慢性肝炎、肝硬変、さらには肝臓がんへ進行することが少なくありません。

そのため、血液検査による肝炎ウイルス検診を受けて、早期に発見し治療を受けることが大切です。

これまで、肝炎ウイルス検診を受けていない方で、左の表に該当する方は検診を受けていただくことをおすすめします。

肝炎ウイルス健診の申込みは

福祉課 保健師まで。
電話：82-3785

該当される方は肝炎ウイルス検診を受けましょう！

【下記に該当する方】

- ①1992年（平成4年）以前に輸血を受けた方
- ②輸入非加熱血液製剤の投与を受けた方
- ③長期にわたり、血液透析を受けた方
- ④手術や臓器移植を受けた方

【下記に該当する方で、定期的に肝機能検査を受けていない方】

- ⑤過去に肝機能異常を指摘されたことがある方
- ⑥妊娠・分娩時に多量出血したことがある方

この検診は一生に一度だけ受けていただくことができる検診ですので、これまで検診を受けていないか等を確認し、受診票と説明書を送らせていただきます。（即日発行はできませんので、余裕を持ってご連絡してください。）

検診実施期間

19年1月31日まで

*74歳以上の（昭和6年4月1日までに生まれた）方は、上記④⑤⑥に該当される方のみ肝炎検診を受けていただけます。（検診受診時に問診票で確認いたします。）

旬の食材で健康に！

9月は実りの秋です。さまざまな旬の食材を活用して、おいしく、バランスよく食べましょう。



秋といえばさんま。

含まれる脂質が血液をきれいにし、中性脂肪やコレステロールを減らします。



摂取カロリーを控える

キノコ類は食べ応えがあり、食物繊維が脂質の代謝や排出に働いてくれます。調理するときは、さっと水洗いして、加熱しすぎず蒸したり汁物や炊き込みご飯、天ぷら等に。

きのこのうまみ成分を引き出すには、煮物汁物は煮立たしたところに入れるとよいでしょう。



さつまいもは、豊富な

食物繊維が体内でゆっくりと消化・吸収されるので血糖値の上昇が緩やかで、芋でんぷんは低め温度で加熱するほど甘みが増します。皮をむかない方が噛み応えがあり満足度もあります。



りんごには活性酸素を

抑える働きがあります



なすは皮も食べることで目の健康を保ち夏の

疲れを癒す効果があります。下処理は短時間で。含まれているカリウムは熱に強いので汁ごと食べられる料理に適しています。

食欲の秋、くれぐれも、食べすぎにご注意ください！



○申し込み手続き

保護者の方が「入所申込書」に必要事項を記入し申し込んでください。

○入所資格

- ・ 児童の保護者が昼間働きに出ていて保育ができない家庭
- ・ 児童の保護者が毎日家事以外の仕事（自営業の手伝いや内職等）で、保育ができない家庭
- ・ 母親の出産や疾病のため保育ができない家庭
- ・ 長期にわたる病人や心身に障害のある方がいて、常時介護をしているため保育ができない家庭
- ・ その他、保育が必要と認める場合

○必要書類

「入所申込書」に次の書類を添付してください。

- ・ 保護者および同居の家族で65歳までの方の就労状況を証明する書類
- ・ 源泉徴収票の写しなど所得がわかる書類（保護者）
- ・ 出産、通院などの証明書
- ・ 保育料口座振替依頼書

※提出書類は、町内各保育所(園)及び役場福祉課または総合支所福祉室にあります。

○申し込み受付期間

10月2日(月)から10月16日(月)まで

提出先：町内各保育所(園)および役場福祉課または総合支所福祉室

○保育所(園)と入所対象児童

	定員	入所できる年齢	連絡先
日進保育所	90名	満2歳より	85-0044
川添保育所	60名	満1歳より	83-2054
三瀬谷北保育所	120名	満2歳より	82-1201
三瀬谷南保育所	60名	満1歳より	82-3194
宮川保育園	90名	生後6ヶ月より	76-0555

○保育料・その他

保育料は、保護者の町民税および所得税により決定します。

現在入所している児童についても改めて手続きが必要です。

育児休暇明け等の事情により、途中入所を希望されている方も、必ず申し込みをしてください。

入所説明会について

申し込み受付に先立ちまして、新たに保育所へ入所される方を対象に次のとおり入所説明会を開催いたします。

○合併前の大台町にお住まいのみなさん

日時 9月21日(木) 午後1時

場所 大台子育て支援センター(ふれあい会館内)

○合併前の宮川村にお住まいのみなさん

日時 9月22日(金) 午前10時

場所 宮川子育て支援センター

※当日、入所に必要な書類をお渡しします。

問い合わせ先

福祉課 保育所担当
電話：82-3785

総合支所 福祉室
電話：76-1719



平成19年度の保育所(園) 入所を希望される方へ

平成19年度の保育所(園)入所受付を行います。
保育所(園)に入所できる児童は、家庭で保育ができない事情がある場合に限られます。入所を希望される方は、入所申し込みの手続きをしてください。

三重県中学校総合体育大会が行われました

7月15日・16日、松阪市の中部中学校において、ソフトテニス大会が行なわれ、女子団体の部で大台中学校が優勝しました。

個人の部では、大台中学校の保田真希・奥出千穂組が準優勝、出口瑞季・浦野園子組が3位でした。

また、7月29日、30日に伊勢市の県営アリーナで行なわれた剣道大会では、女子団体の部では準優勝をかざり東海大会に出場しました。

大台中学校の中井真愛さんは個人の部で3位、中西夏季さんとともに優秀選手にも選ばれました。

▶ 大台中学校
ソフトテニス部



◀ 大台中学校
剣道部

大台町で 第1回水上カーニバル開催！

8月27日(日)奥伊勢湖漕艇場(大台町B&G海洋センター)で大台町民水上カーニバルが開催されました。旧大台町では昭和51年から毎年この時期に開催されており、通算では29回目、新町では初めてのイベントです。

男子シニアから中学生まで、出場クルーは20クルー。成績は下記のとおりです。

男子ヤングクラス 優勝 はらきり隊Ⅱ	男子シニアクラス 優勝 サクラ丸
女子シニアクラス 優勝 七日会レディース	レディースクラス 優勝 松阪電子計算センターレディース
オープンクラス 優勝 三菱化学 四日市	中学生クラス 優勝 エースをねらえ

川サミットinおおだい

8月21日から22日にかけて、奥伊勢フォレストピア横の蘭川と大杉谷林間キャンプ村で宮川流域ネッサンス主催の「子ども川サミットinおおだい」が開催されました。

当日はよく晴れキャンプ日和。宮川流域の小学校5・6年生の子ども達59人は、自然体験・歴史体験を通じて交流を図りました。



◀ しやくりの体験



びんづけの体験 ▶

中学校生徒が パラオ共和国・欧州で国際交流

8月16日(水)から21日(月)にかけて、宮川中学校3年生の希望者18名がパラオ共和国を訪問しました。生徒の皆さんは、ハリス小学校との交流やペリリュウ島で戦場跡地・博物館・飛行場跡地などを見学しました。生徒たちは、ホームステイをして異文化を体験しました。

また、大台中学校・協和中学校・三重大付属中学校からも18名が8月17日(木)から27日(日)にかけてオーストラリアを訪問し、乗馬体験・野生動物園見学などを体験しました。

地元のハービィ高校では、英会話レッスンなどで交流会を楽しみました。



▲ パラオにあるアビィ(昔の集会所)の前で



▲ ハービィ高校学生との交流

国際交流員



Coordinator for International Relations

はじめまして。ラム・チトです！

皆さん、G'day! (こんにちは!) オーストラリアのシドニーから来ました、大台町の新しい国際交流員 (Coordinator for International Relations - CIR)、ラム・チトです。これから広報おたいで一年間、大台町での国際交流活動や 海外の様々な文化について話していきたいと思っています。よろしくおねがいします。

今回は、大台町に着いたばかりなので ちょっとした自己紹介をしたいと思います。

私は 24歳のオーストラリア人ですが、生まれは香港です。11歳の時から住んでいるシドニーは、東海岸にあるオーストラリア最大の都市です。高層ビルや広い公園や白砂の海辺は たくさんありますが、平地なので こちらで見るとような 深緑の山や清流の川はありません。大台町の自然は ほんとうに素晴らしいですね。オーストラリア人は みんなスポーツが好きですが、私も 小さい時から 水泳、テニス、サッカーなど 色々なスポーツをしています。大台町でも 色々なスポーツができると聞いたので とても嬉しいです。こちらにいる間、できるだけたくさんの人と友達になりたいと思っています。気軽に声を掛けてください。日本のこと、大台町のこと等、色々教えてください。

大台町には 以前にも 国際交流員がいましたが、合併以来CIRに会ったことが無い方も多いと思いますので、CIRの目的と仕事の内容を改めて紹介します。

私たちCIRの目的は先程も言いましたが 国際交流活動が主なものです。具体的に言いますと、小学校、中学校の総合学習における食文化、生活習慣、文化の違いなどの紹介、リフレッシュ大台親子学園での英会話教室やその他の講座の手伝い、公民館講座での町民の方々を対象とした英会話教室の手伝い、大台町中学生のオーストラリア派遣 及びオーストラリアからの生徒受け入れに関する手伝い、大台町観光パンフレットなどの英訳版の作成などです。初めての経験で、どれくらいお役に立てるか分かりませんが、一生懸命がんばりたいと思います。

それでは、皆さん、I look forward to meeting you all in the near future! (近いうちに皆さんと出会うのを楽しみにしております!)



Chito Lam (ラム・チト) 国際交流員 (CIR)

職員人事異動のお知らせ

本 庁

■ 税務課長

▽鈴木好喜 (税務室長)

■ 参事兼建設課長

▽上野拓治 (広域行政組合 事務局長)

■ 参事兼議事事務局長

▽南岩男 (参事兼建設課長)

■ 教育委員会課長兼教育室長

▽小掠厚 (教育委員会課長)

■ 企画課長補佐

▽谷口俊彦 (川添出張所長)

■ 産業課長補佐

▽磯田淳二 (日進出張所長)

■ 企画課主幹

▽保田正巳 (総務室主幹)

■ 福祉課主幹

▽湯谷静也 (崇雲寮長)

■ 木下良樹 (日進出張所主幹)

■ 総務課

▽保田和俊 (総務室)

■ 福祉課

▽富山里奈 (住民室)

■ 宮川総合支所

▽尾上薫 (総務室長兼総合支所長)

■ 税務室長兼住民室長兼福祉室長

▽戸川昌二 (住民室長兼会計室長)

■ 税務室長兼住民室長兼福祉室長

▽戸川昌二 (住民室長兼会計室長)

■ 税務室長兼住民室長兼福祉室長

▽戸川昌二 (住民室長兼会計室長)

■ 計室長

■ 総務室長兼会計室長

▽中田久壽陽 (福祉室長)

■ 住民室

▽西出真未 (財政調整課)

■ 産業室

▽西出寛 (企画課)

■ 出張所

■ 日進出張所長

▽村田尚登 (教育室長)

■ 参事兼川添出張所長

▽大滝幸久 (参事兼税務課長)

■ 領内出張所長

▽武内弘行 (福祉課主幹)

■ 大杉谷出張所長

▽余谷公彦 (領内出張所長兼大杉谷出張所長)

■ 派遣

▽尾田秀樹 (議会事務局)

■ 広域行政組合事務局

▽尾田秀樹 (議会事務局)



文芸大台

日進俳句グループ

バス揺れてうつらうつらと合歓の花

春日

しつとりと汗の重みの野良着脱ぐ

鈴菜

うたたねの眠りの中に蝉の声

桃花

青峰山海をはるかに初夏の風

梢鳥

髪切って心地涼しき日の暮れて

飛鳥

稜線的美濃の山脈晩夏光

静

桃の香が箱より溢れ届けらる

初瀬

病む人の顔にやさしき団扇風

蓮実

紫明句会

迷いし猫に哭かれる炎暑の夜

ナツエ

合歓の花川面に広がる影優し

雪美

薄墨を流して昇る 梅雨の月

ヨミ

正座して行水の湯をあふれさすわうえ

政枝

先祖より先に野猿が瓜盗む

次代

軟らかき夫の髪切る

貞子

此処だけの話と続く

夕端居

とんとんと畦行く人や

まむし取り

龍頭句会

溪川の瀬音晩夏の声となる

瞳

犬連れの互いにそれで青田道

もと子

ひそやかに我が丈越せり吾亦紅

にしを

万緑を映して池面満ち足りぬ

千代

花にきて勲章作る金亀子

則也

瞑目の脳裏に涼し大銀河

聖川

大台俳句グループ

日焼老酔へば歌ひぬ従軍歌

路傍子

研ぎあげし鎌をかざしぬ鱈雲

つね

日焼して一つ帽子に執心す

二三江

万緑や伊勢から紀伊へ峠道

恵美

梅雨雷鉄の匂ひを残しけり

覚郎

誰やらの匂が風鈴を鳴らしをり

草坪

球児らの笑み満面の日焼かな

恵子

顔も手も年季入りたる日焼けかな

照子

逆さまに浮世眺めて女郎蜘蛛

進

日焼防ぐ完全装備したりけり

絢子

難民救済活動 不要品回収にご協力を

10月1日(日)

大台地区 午前9時～11時
日進公民館・ふれあい会館・就業改善センターの各駐車場

宮川地区 午前8時～10時
宮川総合支所前

* どちらの地区も当日送料(500円)も合せてご協力をお願い致します。

問い合わせ先
大台町女性サークル事務局
82-3791

ズームアップとらいん

Superものまね エンターテイメント

コロツケコンサート

日 時 11月25日(土)
第1部 午後2時30分
第2部 午後6時 (各開場30分前)

場 所 東員町総合文化センター ひばりホール

入 場 料 4,500円 全席指定
9月13日(水)から前売り開始

入場券取扱場所 東員町総合文化センター・笹尾連絡所・チケットぴあ (TEL 0570-02-9999)

【問い合わせ先】

東員町役場社会教育課 TEL: 0594-86-2816

塩の道・魚の道「笠木峠」の山登り

10月14日(土)
10月17日(火)の2日間

紀勢町～旧宮川村を通り、奈良まで塩や魚を運んだ笠木峠。
約10kmの峠道を歩きます。

<受付…9:00から山荘ロビーにて> <募集定員…35名様(要予約)>
<参加費…2,500円(昼食・温泉・案内人・傷害保険付き)>

宮川きのこの学校

温泉付

10月22日(日)
10月23日(月)の2日間

「きのこの学校」を開校いたします。生徒募集中。
きのこの展示会も同時開催です。

<受付…9:00から山荘ロビーにて> <募集定員…35名様(要予約)>
<参加費…大人3,000円、小学生2,500円(昼食・温泉・教材・講師・傷害保険付き)>
※きのこ狩りを目的としておりません。「野生きのこ勉強会」です。

期間限定ランチバイキング

10月1日(日)から
10月31日(火)まで一ヶ月間

レストランアンジュ自慢のメニューを約20種類取り揃えました。
無料入湯券付!

<営業時間…11:30～13:45入場まで(14:30終了)>
<1人分料金…大人1,600円、小学生1,100円>

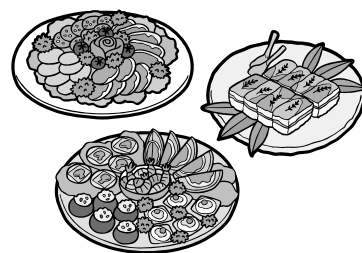

お問い合わせ先 〒519-2513 大台町藪993
TEL76-1200 ☎0120-017137



「奥伊勢おおだい」他15の道の駅が受賞

次回からも引き続き、生産者の
方々をご紹介します。

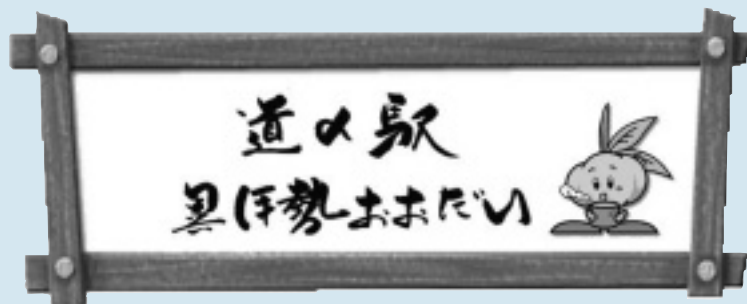

8月10日、社団法人日本道路協会から、地域連携の強化、地域文化の交流促進、地域産業の発展向上に寄与するなど活動を通じて道路整備に貢献した個人・団体に贈られる「道路功労者表彰」を受けました。
7年間にわたる地元特産品の販売とお茶菓子やしいたけのつくた煮などのオリジナル商品の開発などが特に評価されたという事です。

大台町長期自然体験キャンプ

8月16日～21日まで5泊6日の大台町長期自然体験キャンプを実施し、町内の小学生22名と一緒に遊びや生活をともにしました。ちょうど台風がやってきた時期と同じでしたが、運よく川遊びや鳥羽市答志島での体験をすることができました。宮川では7mの高さからの飛び込みや伝統漁法しゃくり体験、海では海水浴や釣体験などを楽しみました。海での体験では、特に桃取小学校の子どもたちとの交流会や地域の方たちの指導で体験した貝紫染めや取れたての魚料理が心に残ったようです。

大台町を流れる一級河川宮川はずっと伊勢湾まで続いています。上流部では川遊びを思いっきり楽しみ海では海の良さを教えてもらうことができました。

この宮川流域の豊かな自然をぜひ記憶にとどめておいて欲しいと思います。みんなでご飯を作ったり、洗濯しながら一緒に生活した6日間、子どもたちはちょっとたくましくなって帰っていきました。



問い合わせ先

大杉谷自然学校 TEL78-8888 FAX78-8889
 電子メール osn@ma.mctv.ne.jp
 ホームページ <http://www.ma.mctv.ne.jp/~osn/>

町立図書館だより



今月のタイムカプセルは・・・

—9月18日は『敬老の日』—

さあ、おじいちゃん・おばあちゃんのことを調べてみよう!!

- ・どんなものが流行ってたのかな?
- ・好きな俳優さんは?
- ・マンガの本って、読んでいたのかな?

新刊紹介

一般書

『赤い指』 東野圭吾・著 講談社

この家には、隠されている真実がある。それはこの家の中で彼ら自身によって明かされなければならない…。

児童書

『馬の耳に念仏』 はた こうしろう・作 ほるぷ出版

お化けマンションからラーメンの注文が入ったよ。

兄弟は、ことわざを使った会話をしながら最上階へと進んで行く…。

～おはなしプーさん～
よみきかせ会

日時：9月9日（土曜日）
10：30～11：00

場所：図書館 学習室

おしらせ



～休館日～

毎週 火曜日
18日 敬老の日
23日 秋分の日
25日 図書整理日

報徳病院のリハビリのご案内



当院では医療保険によるリハビリと介護保険による通所リハビリ、介護予防通所リハビリ、訪問リハビリを行っています。また松阪・多気地区、明和町の転倒予防教室など、役場の事業にも参画、協力をしています。これらの事業は医師の指示のもとに、理学療法士3名、介護職員1名が携わっています。



広い窓から遠くに高い山々、近くには穏やかな里山が望める落ち着いた雰囲気のリハビリ室です。

ここでは理学療法士がいろいろな治療手段や機器を用いて回復へのお手伝いをさせて頂いております。

リハビリ治療には「物理療法」と「運動療法」があります。当リハビリ室のこれらの療法に使用している各機器を紹介いたします。

物理療法では、低周波治療器、経皮的ツボ電気刺激治療器、マイクロ波治療器、近赤外線治療器、けい椎・腰椎けん引器、ホットパック、気泡浴、パラフィン浴装置などがあります。9月には水の流れを応用した全身マッサージ用のウォーターベッドも導入します。

運動療法では、腕や脚の筋力トレーニング用機器、歩行練習用機器などを揃えております。

（通所リハビリ、介護予防通所リハビリは、今年度の医療保険改訂による月数の制限される患者様にも長期にご利用いただけます。）

たくさんの方にご利用頂き、皆様の健康や回復に役立てるよう、スタッフ一同張り切っています。

報徳病院 理学療法士 兼松喜久

工事等の入札結果について

平成18年度第5回入札会を平成18年7月27日に執行し、次のとおり落札者を決定したので報告します。

工 事 名	施 工 箇 所	工 期	予定価格	落札価格	落札業者
水道施設災害復旧事業 東部簡易水道施設災害 復旧工事（第15工区）	大台町大井地内	契約の日から 平成18年9月29日限り	5,063,100	4,809,000	(有)宮川設備
水道施設災害復旧事業 東部簡易水道施設災害 復旧工事（第10工区）	大台町唐櫃地内	契約の日から 平成19年2月28日限り	12,871,950	12,219,900	(有)小椋設備
一般単独事業 町道新 大杉谷線舗装工事	大台町熊内地内	契約の日から 100日間	20,782,650	19,740,000	カネセ建設(有)
大台町特定環境保全公 共下水道事業 マンホ ールポンプ設置工事	大台町江馬他地内	契約の日から 200日間	30,205,350	28,350,000	三愛物産(株) 津営業所

※ 契約締結予定日 平成18年8月2日

※ 予定価格及び落札価格（税込み）

21世紀心のバリアフリーを

宮川高校 全校人権学習会 ～共に聴き、語り、気づきあう人権学習～

宮川高校では6月に各学年がそれぞれ人権学習を行い、全校生徒が人権について考え、自分自身を見つめなおしました。2、3年生は「講話&個別面談」を行いました。1年生は各クラス別の人権ロングホームルームで「身近な差別」と「インターネットに関わる人権」について考え、話し合いをしました。個別面談では職員と生徒とが一对一で向き合い、生徒一人ひとりの思いをつかむことを目指しています。全職員が参加するこの取り組みは、今年で5年目になりました。

「誰も切り捨てられない社会を求めて」。



2年生の講演は、知的障害者更生施設「れんげの里」の施設長をされている柳誠一郎さんに来ていただき、「誰も切り捨てられない社会を求めて」というテーマで話していただきました。「障がいがある方にとっては非常に住みづらい現実がある日本社会。それを変えていけるのは高校生のあなたたち一人ひとりにかかっている。勉強のできのよし悪しよりも、人は生まれたときからとっても大切で、みんな宝なんだ。」などということ、わかりやすく語っていただきました。

柳さんは「自分の施設がなくなる日が早く来たらいい」とおっしゃっていました。社会が障がい者を受け入れてくれれば施設は必要ないからです。その言葉の意味を深く噛みしめていかなければなりません。

「いちばん星みつけた」

3年生の講演は、県教育委員会の川島三由紀さんに、「いちばん星みつけた」というタイトルで部落問題について話していただきました。川島さんは、部落問題との出会いから始まり、生徒たちとの関わりからえられた様々な気づきについて語ってくれました。学活での生徒のやり取りから、一人ひとりが差別と向き合い、差別の現実から目をそらさず自分自身としっかり向き合っていくことが大切だということをお話してくれました。



また、誰もが自分にはかない「いちばん星」を持っており、それを自分自身が見つけて育て、また相手の「いちばん星」を尊敬し合えたなら、きっと差別や偏見はなくなっていくだろう。皆さんもこの宮川高校でそれぞれの「いちばん星」を探してください」とのメッセージもいただきました。

【担当：大台町人権教育研究協議会】



人KEN
まもる君

【受付時間】8:30～18:30
(土・日曜日は10:00～17:00)
「いじめ」など子どもの人権に関する相談電話。悩みや疑問があったらお聞かせください。津地方法務局職員または人権擁護委員(子どもの人権専門委員)がお受けします。

子どもの人権110番
「強化週間」

8月28日～9月3日

全国共通

TEL 0570-070-110



人KEN
あゆみちゃん

ガラス製品・陶器類の分別をお願いします！

現在、『不燃類』でだしていただいている資源ごみにおきまして、「金属類」は製品の原料としてリサイクルされていますが、「ガラス製品・陶器類」はリサイクル困難な物がほとんどであるため、最終処分場で埋立処分されています。

リサイクルできる「金属類」と、埋立物である「ガラス製品・陶器類」を、それぞれ別の指定ごみ袋に分けて出していただくようご協力をお願いします。

「ガラス製品・陶器類」の量が少ない場合は、小さい袋等に分けて、他の「金属類」と一緒に指定ごみ袋に入れて出して頂きますよう分別のご協力をお願いします！

ガラス製品・陶器類にはこんなものがあります

- 皿、コップ、土鍋等の食器類
- 化粧品のビン等飲食用以外のビン
- 植木鉢
- 陶器製の置物
- 砥石(といし)、硯(すずり)
- ガラス板
- 粘土(紙粘土は除く)、粘土細工
- 入れ歯
- ※ ガラス製品は、新聞紙等で包む。



※どちらに分別するか判らない場合は、下記へお問い合わせ下さい。

香肌奥伊勢資源化広域連合
電話：0598-49-4311

おたんじょうおめでとう

7月19日～8月15日受付分
(敬省略)

氏名	保護者	住所
山本 敦樹	隆 人	下真手
稲垣 貴也	晶 也	上三瀬
山下莉梨佳	晃	唐 櫃
中山 皓陽	和 也	菅 合

おくやみ申し上げます

7月19日～8月15日受付分
(敬省略)

氏名	住所
松村 勇	佐 原
浮田 才蔵	長 ヶ
鈴木 順一	高 奈
出口 榮一	高 奈

※出生・死亡のコーナーに記載されている方々は、届出などの際に掲載を依頼されています。

メイピア21からのお知らせ

新聞・雑誌・ダンボール・広告・アルミ缶の回収

※日 時 9月9日(土)

※回収場所 領内・大杉谷地区 8:00～

▽荻原地区は回収しませんのでお間違えのないようにお願いします。

▽ゴミとして出す前に、自分で出来るリサイクルについて考えてみませんか。

▽広告と新聞はまとめて出していただけです。

10月1日は平成18年
事業所・企業統計の日です。

調査員が皆様の事業所
にお伺いします。
ご協力をお願いします。



浄化槽をご使用の皆さまへ10月1日は「浄化槽の日」です

浄化槽は微生物の働きによって汚水を処理します。管理が悪いと汚れた水を出し、魚も住めない海や川にしてしまいます。浄化槽の維持管理について正しい知識をもち、地域の水環境をみんなで守りましょう。

1. 保守点検

知事の登録を受けた保守点検業者へ依頼しましょう。一般のご家庭の浄化槽では、1年間に3回から4回の保守点検が必要です。

2. 清 掃

町長の許可を受けた浄化槽清掃業者へ依頼しましょう。毎年1回以上の実施が必要です。

3. 法定検査

知事の指定検査機関である社団法人三重県水質保全協会に依頼しましょう。

【7条検査】新たに設置した時に1回受けます。

【11条検査(定期検査)】7条検査の受検後、毎年1回受ける必要があります。

4. 日常の浄化槽管理

浄化槽は生きています。正しい使用、管理によって大きな働きをします。快適な日常生活を送るため、日頃の使用に注意しましょう。

●浄化槽保守点検の問い合わせ

松阪農林商工環境事務所 電話…0598-50-0530(0627)

●その他浄化槽に関する問い合わせ

役場生活環境課 電話…82-3787

→様々な保守点検があります。



領内・大杉谷いきいきサロン

いきいきサロンでは、おおむね65歳以上の方を対象に、皆さんのいきいき生活をサポートするため、楽しく・健康的な行事をたくさん企画しています。お誘い合わせの上ぜひご参加ください。

★サロンに申請していただくと、この他にも多くの行事に参加していただけます。

サロン名	日・曜日	時間	行事内容
領内いきいきサロン (TEL77-2090)	8月22日・火	10:40~11:40	貯筋体操 (貯筋サークル)
大杉谷いきいきサロン (TEL78-8383)	9月5日・火	9:20~10:20	

※参加される場合は、事前にご連絡ください。
詳細はお問い合わせ下さい。

大台町子育て支援センター9月10月行事

大台子育て支援センター 電話 (83) 2877			宮川子育て支援センター 電話 (76) 0614		
日	内容	時間	日	内容	時間
9/4(月)	絵本の広場	10:30	9/11(月)	乳幼児相談	10:30
9/11(月)	いきいき親子サポート講座	10:30	9/15(金)	わくわくクッキング	10:00
9/21(木)	親子エアロビクス講座	10:30	9/20(水)	親子リトミック講座 (真手地域総合センター)	10:30
9/22(金)	ブックスタート	10:00	9/26(火)	お弁当の日	10:30
9/25(月)	乳幼児相談	9:30	9/28(木)	わいわい談話会	10:30
10/2(月)	絵本の広場	10:30	10/2(月)	乳幼児相談	10:30
毎週火曜日	ばばママキッズ (旧日進公民館)	10:30	毎週水曜日	絵本の広場	10:30
毎週水曜日	さくらんぼ (健康ふれあい会館)	10:30			

※時間厳守をお願いします。時間に余裕をもって来てくださいね!

※今月から参加ご希望の方は、事前に申込が必要となりました。講座の3日前までに各センターへご連絡ください。

心配ごと相談

月	日	曜日	時間	場所	担当	備考
9	11	月	9:30~12:00	江馬生活改善センター	滝谷 君代	弁護士
			9:30~12:00	グリーンプラザおおい	大西・西村	
			13:00~15:00	地域福祉センター	大西・西村	
10	10	火	9:30~15:00	就業改善センター	野呂・伊藤	
			9:30~12:00	江馬生活改善センター	中村 隆一	弁護士
		9:00~12:00	グリーンプラザおおい	木下・前川		
		13:00~15:00	地域福祉センター	木下・前川	弁護士	
	20	金	9:30~15:00	就業改善センター	林・大西	行政相談併設

問い合わせ先 大台町社会福祉協議会 TEL 83-2862

★9月10月の健康相談

月日	曜日	場所	時間
9月13日	水	上三瀬公民館	午前 9時 ~ 9時40分
		下三瀬集会所	午前10時 ~ 10時40分
		長ヶ集会所	午前11時 ~ 11時30分
		佐原集会所	午後 1時20分~ 1時50分
		弥起井集会所	午後 2時20分~ 2時50分
9月20日	水	下真手集会所	午前 9時 ~ 9時30分
		上真手公民館	午前 9時50分~10時20分
		本田木屋生活改善センター	午前10時30分~11時
		浦谷集会所	午前11時10分~11時40分
		藪集会所	午後 1時10分~ 1時50分
		清水集会所	午後 2時 ~ 2時30分
9月27日	水	泉集会所	午後 2時40分~ 3時
		神瀬集会所	午前 9時30分~10時
		下楠集会所	午前10時20分~10時50分
		上楠コミュニティセンター	午前11時10分~11時40分
		栗生公民館	午後 1時20分~ 1時50分
10月5日	木	高奈集会所	午後 2時10分~ 2時40分
		岩井青年会館	午前 9時30分~10時
		松原集会所	午前10時10分~10時40分
		久豆生活改善センター	午前10時50分~11時20分
		滝谷集会所	午後 1時10分~ 1時40分
		大井集会所	午後 1時50分~ 2時30分
10月11日	水	南集会所	午後 2時40分~ 3時
		滝広老人憩いの家	午前 9時30分~10時
		大滝農構センター	午前10時20分~11時
		川合1集会所	午前11時20分~11時40分
		上菅集会所	午後 1時20分~ 2時
		下菅集会所	午後 2時20分~ 3時

★乳幼児相談

月日	曜日	場所	受付時間
9月25日	月	健康ふれあい会館	午前9時30分~10時30分
10月2日	月	大台町生活改善センター※	午前9時30分~10時30分

内容：身体計測・問診・育児相談(保健師)・栄養相談(栄養士)
対象児：3か月児~1歳児

★幼児食教室

(対象児の保護者にはお知らせさせていただきます)

月日	曜日	場所	受付時間
10月12日	木	健康ふれあい会館	午前9時50分~10時

内容：栄養士の話と相談、実習と試食
対象児：1歳~1歳4か月児

★3歳6か月児健診

(対象児の保護者にはお知らせさせていただきます)

月日	曜日	場所	受付時間
10月26日	木	健康ふれあい会館	午後1時~1時30分

対象児：H15年1月28日~H15年4月26日生まれ

★ブックスタート

(対象児の保護者にはお知らせさせていただきます)

月日	曜日	場所	受付時間
9月22日	金	健康ふれあい会館	午前9時50分~10時
10月11日	水	大台町生活改善センター	午前9時50分~10時

内容：図書館司書の絵本の話、絵本のプレゼント(終了後、身体計測や栄養指導も行ないます。)
対象児：3か月児~1歳児

わが家のエンジェル

はじめまして
一歳です

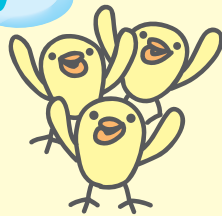

板羽 ^{おうすけ} 央祐くん (上真手)
H17.9.3生まれ

Q1.チャームポイントは?
笑った顔が最高です!!

Q2. “マイブーム” は?
水あそびが大好き。
プールの中でカメさん歩きが得意技だよ。

Q3. 大好きなへ・・・
じいじもばあばも大好き! だってすーごく優しいから。これからもいっぱい遊んでニヤ。

Q4. 正則パパ・美代子ママからのメッセージ
わんぱくOK!! 丈夫な体で元気いっぱい大きくなあれ。



保田 ^{かりん} 佳凜ちゃん (唐櫃)
H17.9.9生まれ

Q1.チャームポイントは?
お人形のように濃くて長いまつ毛です。

Q2. “マイブーム” は?
お母さんのお財布からカードを抜き出してばらまくことです。

Q3. 大好きなたつきにいちゃんへ・・・
いつもオモチャを横取りしてごめんね。これからも優しいお兄ちゃんできてね。

Q4. 稔パパ・あゆみママからのメッセージ
明るく元気いっぱいの子に育ててね。



林 ^{れいな} 伶依南ちゃん (佐原)
H17.9.8生まれ

Q1.チャームポイントは?
ブンブンおこったかわいいかお。

Q2. “マイブーム” は?
ママといっしょにおフロでプクプクすること。

Q3. 大好きなへ・・・

Q4. 久智パパ・元代ママからのメッセージ
元気でやさしい子に育ててね。

都合により『熊野街道を歩く』はおやすみさせていただきます。

町の人口

平成18年7月末日現在

男	5,246人
女	5,902人
計	11,148人
世帯数	4,206戸

あとがき

朝夕すこし易くなり、秋の草花が咲き始めました。

きのう秋刀魚をたべました。お盆が過ぎるとなんだか少し寂しくなります。

でも、子ども達も学校が始まり、朝のあわただしさが戻ってくるのでしょうか。

広報の担当になり新しい町の話題を追いかけて、お声をかけたときはよろしくお願ひ致します(M.K.)

今月号より副担当として広報に再び携わることになりました。よろしくお願ひします。合併前の経験を生かし、ユニークでみなさんに読んでいただける広報をおおいを目指します。

さてお盆。いろいろな地域に取材にお邪魔しました。先祖はもちろん、同窓の親友、近所の方々と過ごす時間はその時でしか味わえない雰囲気があり昔からあるもの良さに気づく事ができます。

メディアのハヤリに流されながら「ちょっと悪い」「●●系ファッション」「できれば良い」もいいですが、昔を知り、感謝し、想い、今の自分を作り上げていくのも大事なのではと勝手に思っています。(T.N)