

広報



dai



ユネスコエコパークの自然の恵みを未来へつなぐまち



5月8日に町内保育園の5歳児クラスが本郷地内でさつまいもの苗植え体験を行いました

オンライン申請



ホームページ



「宮坊&チャミー」

LINE スタンプ



大台町の防災・行政情報をお知らせ！  
「おおだいナビ」

Android



iOS



ユネスコエコパークとは、自然と人間社会の共生を目的として、国際連合教育科学文化機関「ユネスコ」が認定している「生物圏保存地域」の日本での通称です。大台町は、町全域が大台ヶ原・大峯山・大杉谷ユネスコエコパークに登録されています。



特集

# 自分の健康は自分で守ろう 〜がん検診のご案内〜

大台町では、町民のみなさまの健康寿命が延びることを目指し、毎年7月〜2月にかけて各種がん検診等を実施しています。

健康寿命とは、健康上の問題で日常生活が制限されることなく、自らしく過ごせる期間のことをいい、健康寿命を伸ばす第一歩は検診からです。

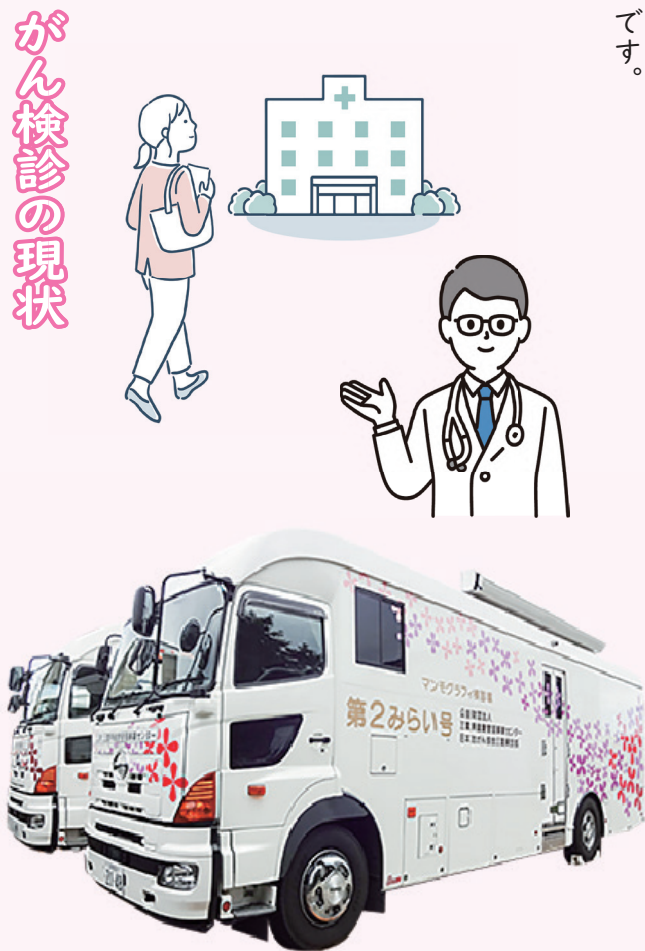

## がん検診の現状

「がん」は大台町の3大死因に含まれており、早期発見と早期治療は重要な健康課題です（表1）。

特に初期段階でのがん発見は治癒率が高く、生活の質を維持することにつながります。

町全体のがん検診受診率は10〜15%程度と低く、精密検査受診率も7割前後となっています。

表1 令和5年度 大台町の三大死因の状況



表2 令和4年度 大台町のがん検診受診率 (%)

	受診率	要精密検査率	精密検査受診率	がん発見率
胃	14.1	8.3	77.4	0
肺	11.3	9.7	75.0	0
大腸	12.7	6.8	57.1	0.16

中でも大腸がんの精密検査受診率は、57.1%と低い状況です。（表2）  
 「悪い結果が出たら怖い...」「『がん』と言われるたらどうしよう。」「精密検査は痛そう。」と考えて精密検査の受診を先延ばしにしていますか？

◆精密検査は、疾病の確定診断と治療方針決定のために必要不可欠です。  
 検診の結果だけでは、疾病の有無を確定することができません。精密検査により、初めて確定診断が可能になります。

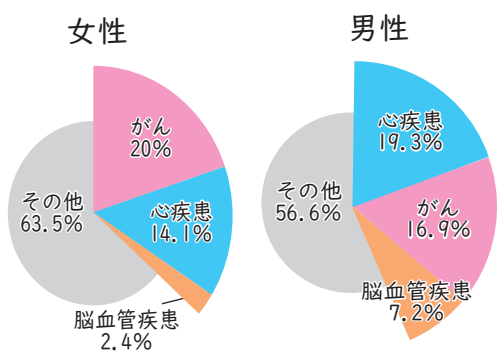
◆早期発見・早期治療により、健康寿命の延伸につながります。  
 初期段階での発見・治療により、治癒率が大幅に向上し、社会復帰も早くなります。また、医療費の負担軽減にもつながります。

## 各種がん検診のご案内

大台町では検診バスで町内を巡回する集団検診と個人で医療機関を受診する個別検診を実施しています。

対象となる方には、令和8年6月17日以降順次、受診券等を送付します。

### ◆対象となる方

令和8年4月1日時点で大台町に住民登録のある方。（検診ごとに対象年齢は異なります。）

※4月1日以降に転入された方は役場健康ほけん課までお申し出ください。

### ◆申込方法

・受診券に同封されている「バス検診の予約」に記載のQRコードから申込み。

・「バス検診の予約」の下半分に必要事項を記入しポストへ投函。

### ◆申込期限

### ●バス検診

希望する検診日の約3週間前まで。

### ●個別検診

希望する医療機関へ直接お問い合わせください。

### ④ 役場健康ほけん課

0598(82)3785

バスの検診はこちらからも予約できます。



がん検診の実施医療機関については町ホームページをご確認ください。



町では他にも健康に関する事業を行っています！

健康度測定会



歩こう会



運動相談会



健康づくりポイント



報徳診療所所長 松島 康

「がん検診」は一般的な体の健康状態を見る「健診」とは違い、そのまま放置しておけば命を脅かす病気になりかねない「がん」を早期に発見するために行う「検診」です。

この検診を定期的に受けられている方に発見される「がん」は8割以上が完治しています。

ある年齢を過ぎ、この「がん検診」を受ける機会がある方は、ぜひ、受けることをお勧めします。

「備えあれば憂いなし」です。



## みえ大台おおぞら高等学校開校式

4月25日、小滝地内で広域通信制のみえ大台おおぞら高等学校開校式およびセレモニーが開催されました。

生徒たちは、普段は大阪と愛知にあるサポート校に通っていて、みえ大台おおぞら高等学校には、1年間に1週間程度敷地内に建設される宿泊施設に滞在しながら、スクーリングを受けるとのことです。



## 伊勢神宮内宮に伊勢茶が奉納されました

4月23日、伊勢神宮内宮で、神瀬地内のハウス茶園で収穫された伊勢茶の奉納が行われました。

奉納された伊勢茶は、大台町の豊かな自然の中で育てられたもので、香り高く深い味わいが特徴です。

当日は、厳かな雰囲気の中で神事が執り行われ、参加者たちは今後ますますの茶業の盛況を祈願しました。



## 宮川保育園 田植え体験

5月7日、宮川保育園の園児が清滝地内の田んぼで田植え体験を行いました。

この田植え体験は、子どもたちに自然や農業の大切さを学んでもらうための素晴らしい機会となっています。

これからも、こうした自然体験を通じて、子どもたちが健やかに成長していくことを願っています。



## 本郷花の会

5月2日、本郷地内のいこいの里で、本郷花の会主催のイベントが開催されました。

イベントでは、歌と体操のコーナーや、餅まきなどが行われ、訪れた人たちは笑顔で交流を楽しみました。

会場は終始和やかな雰囲気に包まれ、地域住民同士の親睦を深める機会となりました。



西村元陽選手  
管原遙月選手  
村田湊馬選手



安樂玲那選手  
加藤瑠奈選手

### 第44回三重県小学生選手権大会で大躍進！優勝含む三部門で入賞

5月3日、熊野市山崎公園テニスコートにて「第44回三重県小学生選手権大会」が開催されました。本大会において町立小学校の選手たちが以下のとおり素晴らしい成績を収めました。たくましく成長する子どもたちの背中を、これからも地域全体で応援していきましょう！

#### 男子第2部

村田湊馬選手(三瀬谷小5年)、西村元陽選手(三瀬谷小5年)ペアが優勝の栄冠に輝きました。

#### 男子第1部

管原遙月選手(三瀬谷小6年)が5位入賞を果たしました。

#### 女子第1部

加藤瑠奈選手(川添小6年)、安樂玲那選手(津市)ペアが3位入賞を果たしました。



#### 団体の部

### 大台中が団体、個人で入賞！令和8年度三重県中学生ソフトテニス選手権大会

5月9日および16日、三重交通Gスポーツの杜鈴鹿庭球場(鈴鹿市)にて「令和8年度三重県中学生ソフトテニス選手権大会」が開催されました。

本大会において、大台中学校女子ソフトテニス部が以下のとおり素晴らしい成績を収めました。さらなる高みを目指す選手たちの、今後の飛躍に大きな注目と応援をお願いします！

#### 団体の部(5月9日開催)

チームの強固な結束力を武器に、見事3位入賞を果たしました。

#### 個人の部(5月16日開催)

3年生の板羽日菜選手、積木愛選手ペアが3位入賞を果たしました。



板羽日菜選手  
積木愛選手

#### 個人の部



### 宮川小学校 田植え体験

5月14日、宮川小学校の5年生13名が熊内地内の田んぼで田植え体験を行いました。

これは、農業体験をとおして自然や農業への理解を深めてもらうことを目的に開催されたものです。

最初は慣れない田んぼに苦戦する様子も見られましたが、次第に笑顔で作業を楽しむ姿が見られました。



### 三瀬谷小学校 さつまいもの苗植え

5月21日、長ヶ地内で地域のみなさんのご協力のもと、三瀬谷小学校の3年生17名がさつまいもの苗植えを行いました。

作業終了後には、地域のみなさんのご厚意によって焼き芋と蒸かし芋がふるまわれました。

児童は、自分たちが植えたさつまいもの収穫を楽しみにしていました。



### 町立保育園 合同でさつまいもの苗植え

5月8日、本郷地内で町立保育園4園合同のさつまいもの苗植えが行われ、5歳児クラス32名の園児が参加しました。

園児は、地域の方に教えてもらいながら、さつまいもの苗を丁寧に植えました。

植えた場所には自分たちで作った看板を設置し、さつまいもが元気に育つために雨が降ってほしいと、空に向かってお願いをしました。



### 高齢者クラブ グラウンドゴルフ大会

5月19日、健康ふれあい会館多目的広場で大台町高齢者クラブグラウンドゴルフ大会が開催されました。

参加者は、仲間との交流を楽しみながら元気いっぱいプレーし、会場には笑顔が広がっていました。

好プレーが飛び出すたびに歓声が上がリ、親睦を深める楽しいひとときとなりました。

# 令和7年度 下半期の財政状況について

町の財政がどのような状況にあるのかを町民のみなさんに知っていただくため、年2回「財政状況の公表」を行っています。今回は（令和8年3月31日 現在）令和7年度下半期の財政状況を公表します。

## 一般会計予算を町民1人あたりに換算すると？

1人あたりに  
使われる予算（お金）  
111万6,652円

1人あたりの  
町税予算（税負担額）  
12万1,257円

1人あたりの  
町債（借金）の残高  
79万6,760円

1人あたりの  
基金（預金）の残高  
55万724円

## 会計ごとの収入、支出の状況

会計名	予算額	収入済額	執行率	支出済額	執行率	
一般会計	88億8,520万0千円	67億4,380万7千円	75.9%	68億2,523万3千円	76.8%	
特別会計	国民健康保険事業	11億9,574万9千円	9億8,268万7千円	82.2%	9億9,681万6千円	83.4%
	介護保険事業	17億4,937万2千円	17億1,351万9千円	98.0%	15億4,007万4千円	88.0%
	後期高齢者医療事業	3億7,574万0千円	3億6,862万0千円	98.1%	3億3,729万7千円	89.8%
水道事業会計	予算額	収入済額	執行率			
収益的収支(収入)	4億3,639万5千円	4億3,644万9千円	100.0%			
資本的収支(収入)	2億1,178万7千円	2億 48万6千円	94.6%			
	予算額	支出済額	執行率			
収益的収支(支出)	4億8,429万4千円	4億7,817万1千円	98.7%			
資本的収支(支出)	3億4,521万6千円	3億3,282万5千円	96.4%			
生活排水処理事業会計	予算額	収入済額	執行率			
収益的収支(収入)	3億 581万4千円	3億1,077万0千円	101.6%			
資本的収支(収入)	1億5,885万4千円	1億5,759万4千円	99.2%			
	予算額	支出済額	執行率			
収益的収支(支出)	3億2,729万0千円	3億 866万0千円	94.3%			
資本的収支(支出)	1億8,626万3千円	1億8,400万2千円	98.8%			



※収益的収支とは  
施設の管理維持、運営の  
ための収支  
※資本的収支とは  
施設の建設・更新などの  
ための収支

## 会計ごとの町債（借金）残高の状況

会計名	残高	借入（借金）の内容
一般会計	63億3,982万3千円	道路、学校などを整備するための借入金
水道事業会計	24億2,564万8千円	水道を整備するための借入金
生活排水処理事業会計	6億7,415万6千円	下水道、浄化槽を整備するための借入金
合計	94億3,962万7千円	

## 一時借入金の状況

会計名	残高	借入（借金）の内容
一般会計	7億 0万0千円	一時的に資金が不足した場合、その不足を補うための借入金

## 一般会計の基金（預金）残高の状況

基金の区分	残高	基金（預金）の内容
財政調整基金	18億 513万1千円	緊急的な支出に備え積み立てている預金等
その他の基金	25億7,697万6千円	施設の整備など特定の目的のために積み立てている預金
合計	43億8,210万7千円	

各計数は、表示単位未満を四捨五入して表示している都合、積み上げと合計が一致しないことがあります。過去の予算・決算の概要などは大台町のホームページに掲載していますのでご覧ください。

大台町ホームページ>行政情報>財政のコーナー <https://www.odaitown.jp/gyoseijoho/zaisei/>



問 役場総務課 ☎0598-82-3781

令和8年5月29日から

気象の警報などが大きく変わります

◆警報・注意報の情報名に「レベル」が付記されます。

避難行動と直結するレベルがすぐわかり、避難判断の目安が明確になります。

◆河川の氾濫の危険度の伝え方が変わります。

・従来の「洪水警報」・「洪水注意報」は廃止され、今後は河川の区分に応じ伝え方が変わります。

・河川の氾濫に関し「レベル5氾濫特別警報」が新設されます。

◆「警戒レベル4相当」の情報は「危険警報」として発表されます。

危険な場所から避難が必要な状況であるレベル4相当の情報が「危険警報」として発表されます。

◆線状降水帯の発生などは「気象防災速報」として発表します。

極端な現象は新たに「気象防災速報」として発表されます。

問 役場総務課  
0598(82)3781

◆災害の情報の受け取り方

・警報・注意報、気象防災速報や避難情報はテレビ、ラジオ、インターネット、町ホームページ、防災行政情報アプリ「おおいナビ」、防災行政無線などを通じて伝えられます。あらかじめ情報入手手段の確認をお願いします。

・警報等の情報が発表された際には、危険度を地図上に示したキキクルや、今後の危険度の推移を示した時系列情報（翌日までの警報等の見通し）などを、気象庁ホームページ等から情報収集を行いましょ。



	河川氾濫	大雨	土砂災害	高潮	(警戒レベルごとの) とるべき行動
警戒レベル 5相当	レベル5 氾濫特別警報	レベル5 大雨特別警報	レベル5 土砂災害 特別警報	レベル5 高潮特別警報	命の危険 直ちに安全確保
警戒レベル 4相当	レベル4 氾濫危険警報	レベル4 大雨危険警報	レベル4 土砂災害 危険警報	レベル4 高潮危険警報	危険な場所から全員避難
警戒レベル 3相当	レベル3 氾濫警報	レベル3 大雨警報	レベル3 土砂災害警報	レベル3 高潮警報	避難に時間を要する人は 早めに避難、避難の準備 など
警戒レベル 2	レベル2 氾濫注意報	レベル2 大雨注意報	レベル2 土砂災害 注意報	レベル2 高潮注意報	避難行動を確認（避難場 所や避難ルート、避難の タイミングなど）
警戒レベル 1	早期注意情報				災害の心構えを高める

# 大台町クーリングシェルター （指定暑熱避難施設） について

町では三重県に熱中症特別警戒アラートが発表された場合に、冷房設備が整い、誰でも休息できる施設をクーリングシェルターとして指定しています。

## ◆ご利用いただく際の注意点

- ・熱中症予防対策として必要なもの（飲料水・保冷剤など）はご持参ください。
- ・利用できる場所は指定施設の指定した場所のみとなります。
- ・利用にあたっては各施設の指示に従ってください。
- ・暑さ対策の目的以外で長時間の滞在はしないでください。
- ・施設の業務の妨げとなるような行為（食事、大声での会話等）は禁止します。



☎ 問 役場健康ほけん課  
0598(82)3785

施設名	開設日・時間	施設名	開設日・時間
大台町役場 1階ロビー（佐原）	月～金 （土日・祝日を除く） 8：30～17：15	大台郵便局（佐原）	月～金 （土日・祝日を除く） 10：00～15：00
日進出張所（新田）		柘原郵便局（新田）	
川添出張所（粟生）		川添郵便局（下楠）	
荻原出張所（江馬）		荻原郵便局（江馬）	
領内出張所（小滝）		領内郵便局（小滝）	
大杉谷出張所（桧原）		大杉谷郵便局（桧原）	
マックスバリュ大台店 イトインコーナー	月～日 9：00～18：00		

# 太陽光発電設備設置費補助金

再生可能エネルギーの利用促進と温室効果ガスの削減を目指し、住宅に太陽光発電設備や蓄電池を設置する費用の一部を補助します。

## ◆対象となる方

町内で自ら所有し居住する住宅等に対象設備を設置する方。

## ◆補助対象設備

- ・太陽光発電設備（新品・リース不可、増設・買替え不可）
- ・蓄電池（定置用、20kWh以下、太陽光設備の付帯設備であること）

## ◆申請期間

令和8年6月1日（月）から令和8年10月30日（金）まで【先着順】

※予算の上限に達した場合は、受付期間内であっても受付を終了します。

## ◆申請方法

交付申請書および添付資料を役場生活環境課へ持参、もしくは郵送で提出してください。詳しくは町ホームページをご覧ください。

☎ 問 役場生活環境課  
0598(82)3787



町ホームページ

補助対象設備	補助上限額（上限10kWの場合）
住宅用太陽光発電設備	700,000円以内
住宅用太陽光発電設備＋住宅用蓄電池	1,216,000円以内

# 大台町の自然の中で過ごせる「保育園留学」

「保育園留学」とは、子どもが宮川保育園に通いながら、1〜2週間、家族で地域に滞在する、子どもが主役の暮らし体験です。

町としても、保育園留学を通じて、将来的な定住・関係人口の創出へとつなげる持続的な仕組みの構築を目指しています。



【保育園に関すること】  
 問 役場子ども教育課  
 0598(82)3793  
 【保育園留学に関すること】  
 問 役場産業課  
 0598(82)3786

## ようこそ大台町へ! 保育園留学第1号 インタビュー



◆なぜ大台町を選んだの？  
 子どものことを考えて小規模保育園を探していました。

◆園生活で驚いたことや面白いと思ったことは？  
 園庭に木登りができる木があった。街では木登りできる木がないので初めての経験ができました。

◆お子さんに変化はありましたか？  
 人見知り・場所見知りがあってもかかわらず、自分からホテルの他の宿泊者に挨拶や声かけをしてくれました。

◆最後に何か一言！  
 町の人たちが優しくよかったです。初めての保育園留学が大台町でよかったです。

## 議会だより

議会(各委員会)の活動状況を紹介します。

●全員協議会【4月21日】

道路管理瑕疵、公共施設照明設備LED化事業、出張所における輪番制勤務およびテレワークの試行などについて担当課から報告があり、質疑を行いました。

また、議会基本条例の検証などについて、議員間で協議しました。

●産業建設常任委員会【4月21日】

所管事務調査として実施予定の、水道施設現地視察の日程について協議を行いました。

## 政務活動費の公表

政務活動費は、議会の活性化と議員の調査研究その他の活動の充実を図るため、必要な経費の一部として、議員に対し交付されるものです。

大台町では「大台町政務活動費の交付に関する条例や規則」に基づき、議員一人当たり年間24万円(月額2万円)を交付しています。その収支については、議長に報告し、残額がある場合は、町に返還しています。

なお、令和7年度については、改選があったため、2回に分けて交付しています。

政務活動費の使途基準および議員の令和7年度政務活動費の収支報告については一覧表(表1〜3)のとおりです。

各議員別の収支報告書および領収書(写し)は町のホームページで、また、調査等報告書については、役場本庁(3階)議会事務局で閲覧することができます。



問 議会事務局  
 0598(82)3790

表1 政務活動費の使途基準

項目	内容
一般的事項	①必要性と妥当性 町政に関する課題や問題点、監視機関である議会の役割に即したものの、また、住民の意思を代表し、実現させる政策形成に寄与する調査・研究・研修活動であるもの ②証拠と透明性 政務活動を裏付ける客観的な証拠があり、活動の内容が説明できるもの
調査研究費	議員が行う町の事務および地方行財政に関する調査研究並びに調査委託に要する経費（調査委託費、交通費、宿泊費等）
研修費	団体等が開催する研修会、講演会等への参加に要する経費（会費、交通費、宿泊費等）
広報費	議員が行う議会活動および町政に関する政策等の広報活動に要する経費（広報誌・報告書等印刷費、送料、交通費等）
会議費	議員が行う町政に関する住民の要望、意見を聴取するための各種会議に要する経費（会場費、機材借上費、交通費、資料印刷費等）
資料作成費	議員が議会審議に必要な資料を作成するために要する経費（印刷・製本代、原稿料等）
資料購入費	議員が行う調査研究のために必要な図書・資料等の購入に要する経費（書籍購入代、新聞購読料等）
事務費	議員が行う調査研究に係る事務遂行に必要な経費（事務用品、通信費等）

表2 令和7年度 政務活動費収支報告一覧表（単位：円） ※支出額は交付対象のみの金額です。

令和7年4月～令和8年2月

議席	氏名	交付額	支出額	支出内訳							返還額
				調査研究費	研修費	広報費	会議費	資料作成費	資料購入費	事務費	
1	古田廣幸	220,000	138,478	0	0	40,040	0	0	96,920	1,518	81,522
2	宮田明彦	220,000	112,000	0	0	92,000	0	0	20,000	0	108,000
3	中道剛士	200,000	167,894	61,238	0	60,000	0	0	44,956	1,700	32,106
4	元坂正人	220,000	205,276	0	0	80,520	0	0	122,836	1,920	14,724
5	岸良隆	200,000	149,827	2,072	11,000	79,437	4,522	480	52,316	0	50,173
6	米森清裕	220,000	104,252	19,146	0	47,706	0	0	37,400	0	115,748
7	上瀬ひろみ	220,000	136,840	0	8,496	106,700	0	0	21,644	0	83,160
8	古家大輔	220,000	203,076	64,016	0	79,502	0	0	59,558	0	16,924
9	小野恵司	220,000	162,116	7,116	0	135,000	0	0	20,000	0	57,884
10	野村政美	220,000	164,674	19,146	0	121,440	0	0	24,088	0	55,326
11	小林保男	200,000	86,910	59,888	0	0	0	0	24,730	2,292	113,090
	合計	2,360,000	1,631,343	232,622	19,496	842,345	4,522	480	524,448	7,430	728,657

表3 令和7年度 政務活動費収支報告一覧表（単位：円） ※支出額は交付対象のみの金額です。

令和8年3月分

議席	氏名	交付額	支出額	支出内訳							返還額
				調査研究費	研修費	広報費	会議費	資料作成費	資料購入費	事務費	
1	堀江洋子	20,000	11,370	0	0	0	0	0	11,370	0	8,630
4	米森清裕	20,000	3,400	0	0	0	0	0	3,400	0	16,600
6	元坂正人	9,600	9,600	0	0	0	0	0	9,600	0	0
7	宮田明彦	20,000	20,000	0	0	18,000	0	0	2,000	0	0
9	前納太輔	20,000	0	0	0	0	0	0	0	0	20,000
10	古家大輔	20,000	20,000	0	0	0	0	0	20,000	0	0
	合計	109,600	64,370	0	0	18,000	0	0	46,370	0	45,230

# 6月4日から6月10日は、歯と口の健康週間です!

乳幼児の健やかな成長には、あごの健全な発達が不可欠です。

しっかり噛むことであごは丈夫に育ち、口腔機能も発達します。

そのため、噛み応えのある食材を積極的に取り入れるなど工夫しましょう。

そして、健やかなお口は、歯が生える前からのお手入れで育まれます。

大台町では次のとおり歯科教室や健診を実施していますので、ぜひ、ご活用ください。

## ◆お口のお手入れ教室

生後5か月から1歳5か月児を対象に、歯科衛生士がお口のお手入れや歯磨きの方法について相談をお受けします。  
対象者には、個別通知・チラシ等でお知らせします。

●開催日:令和8年6月4日(木)

令和8年10月1日(木)

令和9年2月4日(木)

●時間:10時~12時

●場所:健康ふれあい会館

## ◆2歳児等歯科健診

2歳から3歳6か月児を対象に町内の歯科医院で歯科健診、歯の磨き方指導および希望者にはフッ素塗布を無料でを行います。対象者には、1歳6か月児健診時にご案内します。



『乳幼児の口腔機能の発達について』

問 大台町こども家庭センター  
(役場福祉課内)

0598(82)3783

『歯科の教室および健診について』

問 役場健康ほけん課  
0598(82)3785

## 【月齢別の口腔機能の発達段階】

時期	発達の特徴	歯磨きの方法
生後0~6か月頃	哺乳反射(母乳・ミルクを吸う反射)が活発	スキンシップの一環で、お口まわりを触ってあげて刺激に慣れましょう。
生後6~9か月頃	歯が生え始める	この時期は、唾液の分泌が多いため、汚れが付きにくい時期です。 ガーゼ等で歯を拭いてあげましょう。
1~2歳頃	前歯・奥歯が生える	歯磨きを習慣づけましょう。
2~3歳頃	乳歯20本が生え揃う	自分で歯磨きする意欲を育てましょう。 保護者が仕上げ磨きを行い、ブクブクうがいの練習を始めましょう。

# SUBARU DIARY

第73回春季東海地区高等学校野球三重県大会にて、4月26日に行われた決勝戦で昂学園高等学校野球部が津商業高等学校に4対3で勝利し、初優勝を飾りました。続く東海大会（5月23日開催）の1回戦では、県立岐阜商業高等学校に0対3で敗れましたが、最後まであきらめずに食らいつく姿には胸を打たれました。

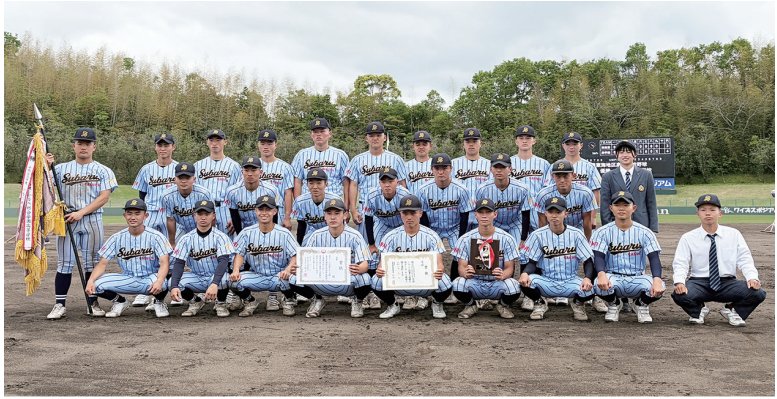

## 3年 若松快空

昂学園野球部として、春季三重県大会で優勝できたことをとても嬉しく思います。秋季大会での悔しい敗戦をきっかけに、日々の練習やトレーニングに全力で取り組み、仲間と励まし合いながら一つ一つ課題を乗り越えてきました。その積み重ねが自信となり、今回の結果につながったと思います。また、試合の中での経験をとおして、チームとしての結束力や粘り強さも成長できたと思います。支えてくださった監督や先生方、家族や地域の方々への感謝を忘れず、この優勝を通過点として、東海大会や夏の大会に向けてさらに成長していきたいです。

## 3年 角谷ゆず

昂学園の野球部は甲子園に出るために沢山の練習と毎週末の練習試合に取り組み、技術を磨いています。県大会では昂学園として初優勝することができたこと、マネージャーとしてベンチで優勝のスコアを書かせてもらったことがすごく嬉しかったです。マネージャーの仕事は、周りから見るとやって当たり前と思われがちです。実際に選手から特別に評価されることは多くありません。それでも私は、自分の役割に責任を持ち、見えないところでもチームを支えているという自覚を持って行動しています。大変なことも多いですが、チームが勝った時や、選手が全力でプレーしている姿を見ると、みんなで頑張ってくられてよかったと感じます。これまで部活動を続けてこられて本当に良かったと思えるように最後までやり切りたいです。夏の大会の応援もよろしくお願いします。

～ こどもの人権110番 ～

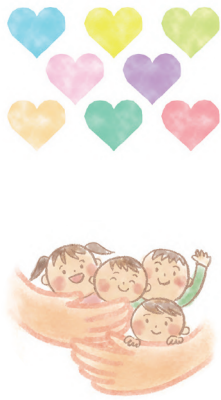

「いじめ」や体罰、不登校や親による虐待といった、子どもをめぐる人権問題は周囲の目につきにくいところで発生していることが多く、また被害者である子ども自身も、その被害を外部に訴えるだけの力が未 completion であったり、身近に適切に相談できる大人がいなかったりする場合が少なくありません。「こどもの人権110番」は、このような子どもの発する信号をいち早くキャッチし、その解決に導くための相談を受け付ける専用相談電話であり、子どもだけでなく、大人もご利用可能です。電話は、最寄りの法務局・地方法務局につながり、相談は、法務局職員または人権擁護委員がお受けします。相談は無料、秘密は厳守します。

【担当：大台町人権教育研究協議会】

～ こどもの人権110番～

0120-007-110 (全国共通フリーダイヤル)

受付時間：平日 8:30 ~ 17:15

LINEで相談することもできます。



友だち追加はこちらから！

文芸大台

紫明句会

風薫る曾孫抱く胸の温みかな

次代

薫風や短歌の集い和みおり

瞳

道を問ふ伊勢の訛りかアヤメどき

素女

宮川に子の声ありて五月かな

直代

山論の崩し字読めり風薫る

可織

大台句楽会

国東や郷の一報初つばめ

酔翁

花粉症耳鼻科の椅子の心地良き

旭

母の日や墓前に赤いカーネーション

夢女

子で居れる時わずかに今年竹

川心

新緑と爽やかな風墓参り

すみれ

風吹いて命を宿すこいのぼり

成蹊

猫の恋主は老人ホーム入り

輝城



# 第29回東員町こども歌舞伎公演チケット販売中!

歌舞伎の名優「七世松本幸四郎丈」生誕の地、東員町! 町が生んだ名優を後世に伝えるため、子どもたちが大人顔負けの演技を披露する「東員町こども歌舞伎公演」を今年も開催します。毎年好評でチケットが売り切れてしまうこともあるので、早めの購入がおすすめです!

大台町のみなさん、ぜひ、子どもたちが魅せる歌舞伎を見に来ませんか?

- ▶ 日時: 6月21日(日) 14:00 ~ (開場13:30)
- ▶ 場所: 東員町総合文化センター ひばりホール
- ▶ 観劇料(全席指定):  
大人: 1,500円      小人(中学生以下): 500円
- ▶ チケット販売場所: 東員町総合文化センター

第29回 東員町  
**こども歌舞伎公演**  
令和8年6月21日(日)  
開演/14時(13時30分開場)  
会場: 東員町総合文化センター ひばりホール

釣女  
義経千本桜  
道行細香旅  
吉野山道行の場

全席指定  
大人.....1,500円  
小人(中学生以下).....500円  
※全席指定券  
※お早目にお買い求めください  
※5月13日(水) 10:00(先着)開始  
※販売場所 東員町総合文化センター

## 図書館だより

町立図書館 ☎ 0598-84-1100 / 荻原公民館 ☎ 0598-76-0171



# 2026年度 移動図書館

川添地区と日進地区で開催している移動図書館。子どもから大人までたくさんの方にお楽しみいただいています。お気軽にお立ち寄りください!



### 【川添地区】 場所: 川添小学校校庭(悪天候時は体育館)

- ▶ 6月の運行日: 17日(水)
- ※7・8月は運休します

### 【日進地区】 場所: 大台町民体育館前

- ▶ 6月の運行日: 10日(水)、24日(水)
- ※7・8月は運休します

詳しくは、図書館内で配布するチラシや各種SNSをご覧ください。



### 休館日

- ◆ 大台町立図書館  
毎週火曜日、25日(木)
- ◆ 荻原公民館図書室  
毎週土曜・日曜・祝日

### おはなし会

- ◆ おはなしプーさん  
6月13日(土) 10:30 ~ 11:00
- ◆ ぴよぴよおはなし会  
6月18日(木) 16:15 ~ 17:00
- ◆ ばぶばぶおはなしかい  
6月20日(土) 11:00 ~ 11:20

新刊の案内はホームページをご覧ください。

大台町立図書館

検索

[www.ma.mctv.ne.jp/~odai-to/](http://www.ma.mctv.ne.jp/~odai-to/)

**募**

**奥伊勢広域行政組合職員募集**

令和9年度採用予定の職員(一般事務)を募集します。

▶採用予定者数:一般事務員(事務吏員) 若干名

▶採用予定日:令和9年4月1日

▶受験資格:

(1)昭和61年4月2日から平成21年4月1日までに生まれた方で、次のいずれかに該当する方。

①大学、短期大学等もしくは高等学校の教育課程を卒業(修了)した方

または令和9年3月末日までに卒業(修了)見込みの方

②文部科学省の実施する高等学校卒業程度認定試験(旧名称:大学入学資格検定)に合格した方

(2)地方公務員法第16条に定める欠格条項に該当しない方

※日本国籍を有しない外国籍の方(永住者または特別永住者に限る)も受験することができます。ただし、公権力の行使または公の意思の形成に参画する職につくことはできません。

▶試験日・場所:

(1)第1次試験:

【日程】令和8年9月20日(日)

【場所】奥伊勢広域行政組合(菅合1621番地3)  
(奥伊勢クリーンセンター)

(2)第2次試験:

第1次試験の合格者に別途通知します。

▶受験手続:

(1)申込書の配布:

【配布開始】令和8年6月1日(月)から

【配布場所】奥伊勢広域行政組合事務局  
(奥伊勢クリーンセンター)

【配布時間】8:30~17:15(土日は除く)

(2)申込書の受付期間:

令和8年6月1日(月)~7月17日(金)

8:30~17:15(土日は除く)

☎奥伊勢広域行政組合事務局

(奥伊勢クリーンセンター)

☎0598-82-2254

**知**

**男女共同参画週間**

内閣府の男女共同参画推進本部では、毎年6月23日から29日までの1週間、「男女共同参画週間」を実施しています。

令和8年度のキャッチフレーズは「あなたらしさが、社会のチカラ」です。

男女ともに自らの個性と能力を最大限に発揮できる社会を実現していくため、この機会に考えてみませんか?



詳細はこちら

☎三重県 ダイバーシティ社会推進課

☎059-224-2225

**知**

**マイナンバーカード休日窓口(事前予約制)について**

マイナンバーカードの休日窓口を開設します。

平日の来庁が難しい方は、ぜひ、この機会をご利用ください。

▶日時:6月27日(土)、8月22日(土)、10月24日(土)、  
12月6日(日)、令和9年2月27日(土)  
9:00~12:00

▶交付場所:役場本庁 税務住民課窓口

▶対応業務:

マイナンバーカードの申請・交付・更新のみ

※住民票発行等の窓口業務は行いません。

▶予約方法:

休日窓口をご利用の際は、事前予約が必要です。

電話(☎0598-82-3784)もしくは窓口にてお申し込みください。

※予約受付は8:30~17:15(土日、祝日は除く)

▶注意事項:

●事前予約制のため、予約がない場合は開設しません。

●当日は予約分が終わり次第終了します。

●必要書類が揃っていない場合、カードの交付や各種手続きができませんのでご注意ください。

☎役場税務住民課

☎0598-82-3784

**KUMON 公文書写**



6月

公文佐原書写教室で

65歳からの書写を楽しみませんか!

『仲の夏』『梅仕事』

季節を感じながら

お仲間とお話ししながら、書を楽しみましょう

■月会費 ※消費税、教材費を含みます  
2,500円/月2回

第1,第3週  
木曜日 14:00~15:00

大台町佐原87-2 / ☎090-9055-5214 / 指導者:中西

**パートスタッフ募集**

ものづくり好きな方

内容:履物作りに係る作業

時給:¥1,117円~

場所:大台工場(上菅465-1)

時間:月~金曜日(応相談)

**呉山コルク工業株式会社**

TEL 059-397-2067

まずは、お気軽にお電話ください。(総務部)

**知**

コミュニティ助成事業について

一般財団法人自治総合センターでは、宝くじの社会貢献広報事業として宝くじの受託事業収入を財源に、コミュニティ助成事業を行っています。

令和8年度一般コミュニティ助成事業により、柳原区が柳原集会所にモノクロ複合機（1台）・冷蔵庫（1台）・ノートパソコン（1台）・プリンター（1台）等、高奈区が高奈集会所に会議用椅子（40脚）・テント（2張）・投光器（2台）・冷蔵庫（1台）等を整備しました。



柳原区



高奈区



☎ 役場生活環境課

☎ 0598-82-3787

**募**

大台町会計年度任用職員募集  
(令和8年7月採用)

▶ 募集要項

- ◆ 募集職種：プール監視員
- ◆ 採用予定人数：若干名
- ◆ 雇用期間：7月21日（火）から8月31日（月）
- ◆ 資格等：昭和31年4月2日以降に生まれた方、大台町または近隣市町に住所を有する方

▶ 受験手続

- (1) 申込書の配布場所：役場生涯学習課
- (2) 申込方法：必要書類を役場生涯学習課へ持参、もしくは郵送で提出してください。
- (3) 受付期限：6月5日（金）から6月30日（火）まで  
8:30～17:15（土日は除く）

▶ 賃金等：時給 1,300円（その他通勤手当あり）

▶ 勤務地：宮川小学校プール（茂原543番地3）

▶ 勤務内容：プール施設設備の安全管理や開業の準備・後片付け、利用者の監視

▶ 勤務時間：8:00～13:00頃

（採用人数により勤務日や勤務時間を相談させていただきます）

▶ 休日等：土日、祝日、

お盆期間（8月13日、14日）

▶ その他：

- ・ 申込必要書類、試験日程、項目など詳細は以下の連絡先までお問い合わせください。
- ・ 申込書は町ホームページからもダウンロードできます。

申込書はこちらから ➡



☎ 役場生涯学習課

☎ 0598-82-3791

JA三重厚生連 大台厚生病院 求人案内

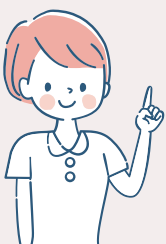

看護師 & ナースアシスタント 募集中！

スキルを活かして 私たちと一緒に働いてみませんか？

\* ナースアシスタントは経験・資格が不要です

お問い合わせ

☎ 0598-82-1313

担当

看護師・ナースアシスタント ▶ 看護部 神内(こうち)  
給食員・食器清掃員 ▶ 栄養科 押尾(おしお)



給食員と食器清掃員のパートスタッフ募集

- ◆ 給食員 ◆
- ◆ 食器清掃員 ◆

時間 5:30～18:30\*1 16:30～19:30

時給 時給 1,120円\*2 + ベースアップ手当別途支給

その他 勤務時間などはお気軽にご相談ください

\* 1:早出手当あり

\* 2:給食員の場合は交代勤務が可能な方の時給(食器清掃員は1,120円～)

コミュニティチャンネル 地デジ 12ch



地元がもっと好きになる！  
～そんなチャンネルです～

地域情報番組 ニュースMCTV



ケーブルスマホ10周年  
月額基本利用料6ヵ月間！

～新規ご加入で全コース！～  
2026年9月30日(水)まで受付！  
※一部プランは適用対象外

例 2GB 通常  
月額基本利用料 1,210円(税込) ➡ 月額基本利用料 0円



MCTV 松阪ケーブルテレビ・ステーション (株) 電話 0120-378-993 受付時間 月～金曜日(祝日除く) 午前9:00～午後5:30

# 主な行事の内容



## 町税納付のお知らせ 固定資産税・町県民税・国民健康保険税 (問) 役場税務住民課 ☎0598-82-3784

町税は納期限内に納付しましょう。

※ 納期限までに納付されなかった場合や口座振替ができなかった場合は、每期督促状を発送しています。督促状は、1通につき100円の手数料が加算されます。また、納期限までに納付されなかった方には延滞金がかかる場合があります。

固定資産税	町県民税（個人住民税）	国民健康保険税
第2期納期限 令和8年7月31日（金）	第1期納期限 令和8年6月30日（火）	第1期納期限 令和8年6月30日（火）



## 子育て支援センターについて

(問) 子育て支援センター ☎0598-83-3500

◎ プレイルーム等の利用は、月～金（祝日・年末年始を除く）の9:00から17:00までです。

◎ 子育て支援センター職員による育児相談・発達相談（電話・面談）は、月～金（祝日・年末年始を除く）の8:30から17:00までです。お気軽にご相談ください。

行事内容や  
開催日時は  
こちらから



行事の申込みはこちらから

6月の申込み



7月の申込み



### ～ファミリー・サポート・センターをご活用ください～

ファミリー・サポート・センター事業とは、「子育ての手助けをしてほしい方(依頼会員)」と「子育てのお手伝いができる方(提供会員)」が会員となって助け合う事業です。お子様や家族の急な病気などで「子どもの面倒を見ることができない」、「出張や残業で迎えに行くことが困難」という時にお迎えや託児を行います。

登録方法や対象者など、詳しくはQRコードよりご確認ください。

登録方法や  
対象者について



## 心配ごと相談

(毎回：9:00～11:30)

6月10日(水) 就業改善センター(佐原) 人権相談  
弁護士相談

6月22日(月) 領内地域防災  
コミュニティーセンター(小滝) 人権相談

7月10日(金) 日進公民館(新田)

7月21日(火) 宮川福祉センター(江馬) 弁護士相談

弁護士相談のみ事前予約が必要です。予約時は以下までご連絡ください。(土日、祝日を除く)

(問) 大台町社会福祉協議会 ☎0598-83-2862



## たんぽぽの会による

### アルミ缶・牛乳パックの回収

日時

6月21日(日)、7月19日(日)  
9:00～12:00

場所

就業改善センター、長ヶ集会所、  
健康ふれあい会館(東側倉庫横)、  
日進公民館の各広場

(問) 役場生活環境課 ☎0598-82-3787



## こころの健康相談

(専門医師が病気や悩みをお聞きします)

場所 松阪保健所(三重県松阪庁舎)

要予約 6月22日(月)、7月17日(金)  
13:30～15:30

(問) 松阪保健所地域保健課 ☎0598-50-0532



## こころの相談・こどもこころ家庭相談 (臨床心理士が病気や悩みをお聞きします)

場所 健康ふれあい会館(粟生)

要予約 6月5日(金)、6月19日(金)、  
7月16日(木) 9:00～15:00

(問) 役場福祉課 ☎0598-82-3783



# 6月・7月の行事よてい



日	月	火	水	木	金	土
31	6月 1	2 ☎みんなであそぼう P18	3 📖移動図書館川添地区 P15	4 お口のお手入れ教室 P18	5 こどもこころ家庭相談 P18	6 パパママ教室 P18
7	8	9 ☎ふれあい体操 P18	10 心配ごと相談 P18 📖移動図書館(日進地区) P15	11 ☎おでかけサロン P18 1歳6か月健診 P18 3歳6か月健診 P18 📖ぶらっと	12 ☎音楽あそび P18	13 📖おはなしプーさん P15
14	15	16 ☎ちゃちゃちゃ会 P18	17 ☎ブックスタート P18 ☎おひざでだっこ P18 のびのび相談 P18 すくすく相談 P18 📖移動図書館川添地区 P15	18 📖びよびよおはなし会 P15	19 こどもこころ家庭相談 P18	20 📖ばふばふおはなしかい P15
21 ☎センター開放 P18 たんぼほの会 P18	22 ☎ママのリフレッシュ講座 P18 心配ごと相談 P18 こころの健康相談 P18 スマホなんでも相談会 裏面	23 にこにこ教室(親子教室) P18 スマホなんでも相談会 裏面	24 📖移動図書館(日進地区) P15	25 ☎おでかけサロン P18	26	27 マイナナンバーカード休日窓口 P16
28	29 ☎おたんじょうかい P18	30 第1期町県民税・国民健康保険税納期限	7月 1	2	3	4
5 本木木屋粗大ごみ 9:00~12:00	6 ☎みんなであそぼう P18	7 心配ごと相談 P18	8	9 ☎おでかけサロン P18 📖ぶらっと	10 心配ごと相談 P18	11 にこにこ教室(親子教室) P18 📖おはなしプーさん
12	13	14 ☎ふれあい体操 P18	15 ☎ブックスタート P18 ☎おひざでだっこ P18 のびのび相談 P18 すくすく相談 P18	16 こどもこころ家庭相談 P18 📖びよびよおはなし会	17 ☎交通安全教室 P18 こころの健康相談 P18	18 📖ばふばふおはなしかい
19 たんぼほの会 P18	20 海の日	21 心配ごと相談 P18	22	23 ☎おでかけサロン P18	24	25
26	27 ☎臨床心理士による子育て相談 P18	28	29 定期相談(児童相談所による) P18	30 ☎おたんじょうかい P18	31 第2期固定資産税・国民健康保険税納期限	1



## 子育て支援センターの行事

P18 子育て支援センターの行事について  
をご確認ください。



## 図書館の行事

図書館の行事の詳細については  
こちらをご覧ください。➡



※P 標記のあるものは、該当ページを  
ご確認ください。



みなと  
民部 湊 ちゃん  
(弥起井)

享さん、彩乃さんの  
お子さん  
眉間をクシャッとさせて  
ゲラゲラと笑うみなくん♡  
いつも癒しをありがとう！



まな  
谷口 真菜 ちゃん  
(千代)

智彦さん、南さんの  
お子さん  
たくさん笑って  
すくすく  
大きくなってね！

# お誕生日 おめでとう!



## スマホなんでも相談会

### 《こんな方にオススメ》

- ・スマホを持っているけど、電話とメールしか使っていない方
- ・LINEや地図アプリを使ってみたいけど、使い方がわからない方
- ・最近スマホを買い替えたばかりで使い方がわからない方

開催日	会場	時間	予約締切日
6月22日(月)	大杉谷地域総合センター	10:00 ~ 11:30	6月18日(木)
	領内地域防災コミュニティセンター	13:00 ~ 14:30	
	荻原出張所	15:30 ~ 17:00	
6月23日(火)	就業改善センター	10:00 ~ 11:30	
	健康ふれあい会館	13:00 ~ 14:30	
	日進公民館	15:30 ~ 17:00	

インターネット  
から予約される方  
はこちら

ご参加いただくには事前予約が必要ですので、予約締切日までに役場戦略企画課へ電話またはインターネットからお申込みください。

- ・スマートフォンをお持ちでない方にはスマートフォンの貸出も行います。
- ・各回定員は10名、定員を超えた場合は抽選となります。
- ・お住まいの地区以外の会場でも受講可能です。

☎ 役場戦略企画課  
☎ 0598-82-3782

### (あしがき)

地域の行事などで、みなさんとお話できる時間は、私にとって何よりの楽しみです。  
みなさんの活気に触れ、私自身も元気をいただいています。  
暑さに負けず、健やかに過ごしてください。

戦略企画課  
細瀨 仁志

4月16日～5月15日受付分(敬称略) 掲載は届出の際に依頼されています。	戸川 洋行 (59)	野中 修 (85)	浮田 斎 (77)	山口 信子 (86)	山本 美喜子 (89)	木下 隆司 (76)	羽山 シキエ (101)	添 脛 (96)	三宅 真徠 (みらい) 佑哉	中西 恵務 (めぐむ) 晃基	お名前 保護者	お誕生おめでとう
	上三瀬	宮野	長ケ	江馬	千代	下新田	南	神滝	中丸新田	神瀬		